(明治三十九年十一月二日第三種郵便物認可)(中華郵政局特准掛號認為新聞紙類)

盛京時報

The Shengching Shihpao

(民國九年)(陰曆正月二十二日)(陽曆三月十二日)

選論　殊屬奇異

國家發達之基礎。原在教育。現在之教育。至少十年之後。始克顯其效。如振興現在之教育。則國家當日趨隆盛。否則國家將日就衰微。故凡為國家百年長久之計者。必當重視教育也。顧教育事業之利益。既非目前所能期望。則凡急於目前之利益者。自不免有付諸等閑之傾向。而當國內混亂最甚之時。當局者。為當面焦眉問題所窘迫。教育事業。尤不免因之陷於不振也。

考前清末葉。當局者頗努力注意於國家之前途。銳意從事諸方面之改革。如樹立立憲政治之計畫。謀軍事財政司法行政之改善。就中關于教育事業。盡力尤多。惜時機已失。着手太晚。卒不免于清族之滅亡。民國以來。急急於當面之問題。凡清朝時代。所計畫所着手之諸般改善。一時均形中止。此雖出於時勢之不得已。而吾人殊不禁遺憾之至耳。況各政治家。及各政團。其急急於當面之問題者。莫非維持勢力。擴張地盤。並未嘗念及國家百年大計。遂至一般教育現象。漸趨頹廢。在各地方。凡小學之校舍。則為軍隊所占據。且各地方長官。因中央政界時來動搖。多抱疑懼不安之念。致令對於地方小學教育。極不關切。影響所及。凡升學於專門以上諸學校者之本質。勢不得漸形低下焉。而政府對於專門以上諸學校之施設。又極不完全。故與外國關係諸學校。反日見其發達矣。夫與外國關係諸學校之發達。殊為國家最堪慶賀。有補中國國家缺陷之功。但學生自然生依賴他國之心。而喪失自立自存之信念。此乃一最大弊害也。

近來世界變遷之潮流。極為急激。各國銳意謀治。計畫各方面之改善。競策案。惟恐不及。當此之時。我中國政界諸公。眼光未定。日事爭私利之外。內政外交之停滯。壘積如山。亦毫不以為憂。而關於教育事業。尤似毫不念及。如教育總長問題。政府竟擱置數閱月。教育界諸公。亦自投於政爭漩渦中。或謬誤指導學生之行動。或無所事事。虛度歲月。學生復不以國家百年大計為念。純任身心於目前之感情。盲從妄動。一般商民之輿論。亦絕未鞭撻教育界。是各界已相率而輕視教育事業。使小中專門以上各學校。陷於不振之狀態矣。今如不及早覺醒。大行振興教育。則此結果恐一二十年後。即當出現耳。果爾則國家之衰頹。遂在所難避矣。吾人念及中國之前途。不禁悚然危懼。而所可恃者。大總統各總長。其餘朝野名士。各教育家。青年學生。及一般商民。均安然而處此狀態也。

回國後之梁啟超（做）

梁啟超畢歐美之游。歸來語人曰。今後當與政治方面脫離關係。而竭致力於社會個人之改良。善哉言也。想彼歷游歐美。視察經年。所觸其眼簾。印其腦筋者。不能不使其發此善良思想乎。梁氏因見彼土社會之進步。與個人之優秀。而反求諸己。則有遠不及者。其所以慨然志于社會個人之改良。想亦一時有感而發乎。

夫離個人。不可言社會。無社會則國家無所存。是以凡欲圖國家之富強。必須由社會個人入手。今日中國社會之腐敗。與個人之墮落。已達極點。中國苟甘於淪胥自滅則已。倘欲奮臂登台。與列強為伍。則中國之社會。斷不可使在歐美社會之下。中國個人之能力、智識、品性、體格。亦皆斷不可使落人後矣。吾人竊以為中國之新文化運動。須以改良個人。為其基礎。國民之政治的自覺。係必要之事。然應有個人衷心之敬虔反省為之根底。則不過五分鐘之熱度。要在個人。又在社會。若政治。若經濟。形式耳。皮相耳。任公歐美之遊。不必謂為徒然。亦可謂能具隻眼矣。

日鮮橫斷大飛行（做）

自羅馬東京間之大飛行見告。各國飛行界。頗受激刺。日本早有特派飛機至安東迎迓之計畫。而彼飛機落遠來之佳客。迄未過訪。日本乃更在所澤京城間。籌畫大飛行。開其飛機。由所澤起程。逕行駛抵廣島。（相距約六百哩）由此鼓翼一鼓。逾對馬海峽。直入朝鮮。在洛東江畔下陸。既逾對馬海峽。則京城指顧之間耳。由此以觀。所澤京城間之大飛行。似已完全成功矣。是豈非為極東飛行界。聊吐氣者哉。

吾人素日所望者。為中國沿海。以及中國內地。萬不可使彼歐美飛行家。著其先鞭。今日本飛行家。已渡對馬海峽矣。在香港上海間。或上海北京間。初次航空者。果為誰耶。中國飛行家。勿使日人獨擅美於前。則幸也。加餐！。中國飛行家！。

意大利威尼斯

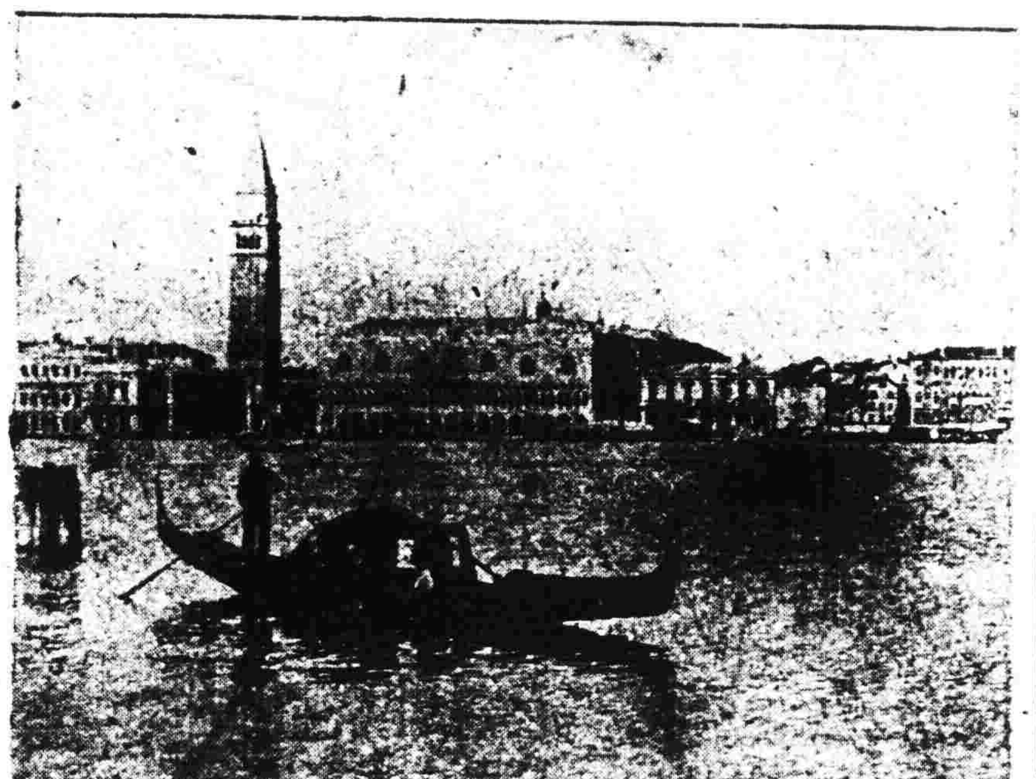

日華共存論（續）

文學博士澤柳政太郎　法學士衣斐鉞吉　共著

日本因明治維新之改革內政將近統一時先所惹起之問題即為征韓一論因之議論破裂西鄉板垣後藤副島等元勳遂袂辭官遂釀成明治十年之內亂由此以觀可知朝鮮問題對於日本如何重大并可知日本及朝鮮半島地理關係之密接明治二十七年因東學黨之蜂起日本與清廷誠有不能不以兵戈相見之勢而事之真象不外清廷欲以從來歷史的關係主張對朝鮮有宗主權而日本以國防上死活關係不欲委朝鮮於第三強國之手中介生衝突而已其後日本因此勝利得驅逐清廷勢力於半島外而確認朝鮮之獨立更收遼東半島於日本使朝鮮益能保其安全之地位如此日華間地理的關係之大變化因戰役所起之俄法德三國之干涉遂不得志唯日本得臺灣及澎湖羣島故自本島九州經琉球以達臺灣之日本地形除廣東省外對於中國大陸之全海岸綫宛如築一堡壘且依福建不割讓條約作關門於臺灣海峽使自南洋方面侵入中國東海者不得擅行闖入此即日華兩國之於海岸方面唯一地理的變化也

三國干涉製日本欲奄有遼東半島而確保朝鮮獨立之意非使諸國畫餅而已其後極東形勢較之戰前更瀕於危險狀態為三國干涉主力之俄羅斯當其干涉之翌年八月與清廷締結北滿洲鐵道布設條約布設東清鐵道至明治三十一年（光緒二十四年）三月復締結關東租借條約以布設南滿洲鐵道不惟是更以為鐵道守備為名派遣大兵於東方以固其滿蒙古領之地步自北清拳匪變故以來俄加滿洲駐屯兵力雖至撤兵期仍不實行先之誓約對於日本前後數十回之抗議當缺誠意特對於日本最後所主張即分朝鮮半島為南北以定日俄勢力範圍並設中立地帶提案亦膽之以揶揄翻弄是乃欲併吞全滿洲以窺中國中原且取朝鮮半島以臨日本之意可知也日本自衛之必要上自不得不與當時之大俄羅斯交兵以決勝負而戰之結果最後勝利卒歸日本乃驅逐俄羅斯之於滿洲之勢力而繼承關東州之租借權並使朝鮮得脫離其羈絆其後鑑於韓國野心家之蔑視日本之功績陰遣使至海牙會議以搗亂半島之形勢日毀損韓國永遠之利益等種種妄動於是日韓皇室及有識者遂決行日韓併合以為最後之解決矣

此日韓併合一事頗招中國人士之疑慮俟後章重論之但審其意不過自保衛自國上起見不惜與他國交戰且欲得將來之確實保證耳然以韓國言之亦欲與日本共為一體新其國命免東西之壓制以成儼然之獨立而已且於其北方亦確立關東州之租借南滿州之勢力範圍等仍不外此意此乃當然之歸着而日本及中國之地理關係較諸從前亦可更至親接也

日本本土之與中國中原挾黃海而東西對立者實日本之在純然島國時代而成之日華兩國地理的關係也然自日韓併合以來即起重大之變局南滿州及東部蒙古往昔元清等未入中國之前係其所占領近則為俄羅斯所據以高屋建瓴之勢直窺中原夾遼東之海角扼渤海灣口自朝鮮對馬壹岐九州經琉球而珠聯點綴於臺灣澎湖島之日本諸島抱擁東海及東海除廣東一省外俱與中國全海岸相對（完未）

哀情小說　碧月花痕（三）

第六過盜

無何。晨星寥落。雀噪窗前。繡霞起床。坐於椅上。面向樂群。漸覺身體輕快。大減於日昨。伯甫先生等相繼起床。繡亦起。時早八句鐘矣。棧房小夥。備好漱口水洗面水。陳等四人盥漱畢。用罷早膳。探知甫臣先生攜眷偕赴京師。作常久計。陳等亦不欲言歸。而決意赴京。用免騷擾也。綱紀不振。伏莽潛滋。地痞土棍。狡焉思逞。言之痛心。不寒而慄。是年十月初三日。囑小夥僱妥騾車兩輛。陳隨其父。與同舅母。各乘其一。甫出市鎮。見有像貌獰惡之粗服男子數人。尾隨其後。其居心叵測。一望而知。然又不欲中途轉回。只得前行。聽天由命。禍福在所不計。行約十里。遠見樹林一叢。森然布列。人跡極稀。但時見群鳥。忽由林際高飛至雲霄。而作驚狀。一似林叢中有不可測之伏藏者。殊為詫異。正轉念間。突然從樹林中蜂擁而出十餘人。手持凶器。橫截於路。尾隨之獰惡男子亦趕至。將陳等四人。團團圍困。搶奪一空。毫無矜憐之意。又見繡霞。朱唇皓齒。婀娜輕盈。此一班貪色如命萬惡之徒。安肯作護花之使。遂俘虜而去。時與求生非願。欲死弗能。惟祝昊昊者蒼。默佑之矣。陳等所攜帶之財物。雖大受損失。而伯甫先生身旁珠玉。尚完全無缺。真不幸中之萬幸也。樂羣見愛妹被虜。心如刀刺。本欲一死。乘風飲露。隨之去。轉慮及堂上。年近耄耋。奉養無人。是以暫抑悲思。來色趨前矣。

第七被救

芙蓉出水。雅秀無塵。一陣狂風。大受污垢。與以秦花卓氏之郎。楊柳蠻腰之舞。昊天不佑。摧茲推殘。一有不從。遽加鞭打。體無完膚。言之心酸。但與賦性如石。不可轉也。即惡人百般引誘。而孤芳自守。決不肯失此清操。舉目無親。宛沈海底。有死之樂。毫無生人趣矣。否極泰來。好像神鑒默佑。一日夜惡人出門行劫。保住槍彈。轉身之頃。誤觸機機。忽然暴發。彈穿胸膈。立時殞命。（未完）

廣告

(Y)滿鐵定期船　大連出帆廣告

青島上海行　榊丸　每禮拜五正午開往青島上海行

上海行　神戸丸　每禮拜二正午開往上海行

以上兩船均設有船內無線電信局

滿鐵埠頭事務所船舶課

客荷取扱　大連監部通二丁目　丸二商會（電話二六四·一八五五）

日本郵船會社　大連出帆

高砂丸　十七日長崎門司神戸橫濱行

代理店　三井洋行大連支店

乘船票由本出張所自賣如有坐客請至本所購買　電話四六〇·一二〇一

共濟保險之信用　廣告

啟者敝人家慈譚子文於民國六年十月十七日在開原縣正隆銀行支店代理一大連共濟生命保險公司保有生命之險金票二千元不幸家慈於民國八年舊曆十月初八日逝世當將保險金票二千元該數由正隆銀行領出特此聲明以揚該公司之信用　田兆普謹啟

恭頌前任陸軍二十九師步兵五十七旅旅長兼哈滿護路軍總司令耿潤齋君之德政

蒙邊多事俄亂頻仍呼倫岌岌危在旦夕商民驚駭惶惶不安者久矣幸耿君防禦有方治蹟卓著勸導古取消自治威鎮此百般設施迭遇商民安居樂業地方賴保俄匪不敢擾害路不失遺夜不閉戶各界稱頌商賈感戴是以由城裡商界兩商會恭送旗傘表微忱以登報端以彰大德云有拉爾公民

商義元　蔡松年　李旭東　劉順才
李汝珍　劉長德　張子榮　朱福臣
郭正邦　任德成　孔憲剛　等仝啟

奉天日本站福順德旅館開市廣告

逕啟者茲在奉天日本站若松町六號地（即在票房斜對過）重新建築西式大樓一座三百餘間工程堅固規模崇閎汽管轉梯暖室電燈床帳器皿無美不備堪稱為奉天第一旅館也旅客至此均有忘歸之樂

刻期工程告竣樓房落成爰擇於正月二十一日開市伏望

各界諸君玉趾蒞臨本旅館不勝歡迎之至特此登報宣佈周知

奉天日本站　福順德旅館　主人白瑞卿啟事

自從民國六年夏間敝棧被焚之後鄙人隱居家園于今四載未與相好至厚之諸公會面良以悵歎當茲商業競爭之時代鄙人茲又重游舊地惟有心欲圖便民者咸以交通為重要也夫奉天一隅為東三省之樞紐京奉南滿兩路之咽喉四通八達貿易繁盛環球各國之通商接踵而至中外學士之游歷絡繹不絕值此時光鄙人慘淡經營敬籌大資本仿泰西辦法在奉天日本站開設一大旅館樓上三百餘間內容純係西式電燈電話電鈴電扇汽管澡塘無一不備用副主顧之雅意而應旅客之方便茲已開市凡我過客諸一經臨鄙人為恢復本棧營業起見想從前相好故友必仍惠然肯來舊雨重逢其樂何如鄙人掃榻以待歡迎此啓

恭頌博克圖鐵路交涉局桂芳五總理德政

啓者博站自開闢以來中外雜處當俄國強盛時代遇有交涉事件中國商民受其欺辱者不可勝數自我公蒞博後凡有中外交涉案件不論俄人強勢均以公理力爭此後俄人皆不敢正目而視不敢欺辱華人者皆我公之力也近年以來俄國窘況及內政之頹敗已達極點所有中東沿路工人工資任意積欠催之不付討之不理而各工人等亦無可奈何也即振祥等前於民國四年間在鐵路公司包辦博站煤廠事宜已歷數載於茲矣現屆期滿振祥等交卸後公司積欠工資款項俄帑十萬餘元一再延向公司催討而俄人竟置諸膜外毫不理論振祥等帶領工人交涉要求賠償工資無法總付困難萬狀幸我公向俄人交涉非要求賠償工人百餘名日夜逼索工資六百餘元此款及工資現已如數發出振祥及工等得以旋里不致流離失所成出我公所賜也振祥等感德靡已敬登報章以期感謝於萬一耳

李振祥
孫汝林　暨工人等仝鞠躬

快來發財

本館經售各省獎券兼理省垣及外城批發價目格外公道如願批買者請即至本館面議

經售處奉天西華門南　招商飯店

富安民業輕便鉄路組織實無外股暨被阻各緣由除呈請交通部及吉林省長示遵外特此登報聲明

[illegible]

駐營長春永衡升謹具

啓者敝號近由長春來營辦事本月一號在南滿火車將郵便片拴錯遺失行李一件內有本號方式柳葉及舊東關各票一塊再有長春寶豐增由營招股收據六張但此項圖書暨收據自失之後當經取消更換新式樣以防滑亂之虞嗣後此物或落至中外人之手概作無效特此聲明

奉天小西關大街
撫順塊煤　煙臺燼煤　公益公司
電話四番　中七〇號煤廠日本站[illegible]

恭頌駐海拉爾陸軍廿九師步兵五十七旅百十三團團長蔡閣臣君之德政

查海埠地處蒙邊接壤俄境[illegible]

商義元　李旭東　張子榮
郭玉邦　朱福臣　孔憲剛
李汝珍　蔡松年　劉順才　任德成　劉長德　等仝啟

中國局勢

●三總長辭職與靳內閣（十日發北京專電）

國務院方面對于三總長提出辭表嚴守秘密 且聞竭力打消實則該辭表昨晚（九日）已交元首 段合肥以務必須辭職 殊非得已 並謂靳氏恐難免辭職

●各團體研究根本救國（八日發上海專電）

全國各界聯合會上海各界聯合會學生聯合會及其他四帮團體于十七日在青年會館特開聯合談話會以資研究根本的救國策

●岑西林宣言調停衝突（九日發廣東專電）

廣東省北江一帶地方並無何等激戰岑春煊宣言略云務期調停於兩李之間 藉除桂滇兩軍之惡感而保唐繼堯之威信云云

●王總代表行將回京（八日發上海專電）

王揖唐于七日電致北京政府略云對外對內各種問題 雖難解決然亦不無希望 際此內外多事之秋內閣動搖恐失信于中外務請速定方針 維持一切 並聞王氏確有難以久留上海之關係是以意擬一月以內倘無再開和議之希望 即行北上 而王氏不久當北上回京

●唐繼堯請辭政務總裁（八日發廣東專電）

唐繼堯通告軍政府 辭任政務總裁 並與軍政府脫離 關係 即令雲南代表趙藩離去 同滇籍議員並論難陸榮廷之行爲但軍政府關于此事頗嚴守秘密

●廈門海軍投入南方側（八日發廣東專電）

泊在廈門之海軍均已投入南方 側以致福建督軍 頗抱戒心

●倪院督近頃之病勢（十日發北京專電）

據皖省內容云 倪督病勢 猶兩已病存令不容耽耳 時露神經紊亂之狀態

●唐火川電陳時事問題（十日發上海專電）

據中國人方面消息唐紹儀現在致電于政府某要人略謂外交方面宜先解決福建問題 維勿論同會以決定辦法 又對于和議如中央先決定湖南撤防問題則南方即當阻止某問題（想係指報潛在湖南募兵北代之風說）而該人亦自當取消辭意

●王鄂督籌防湘省動搖（八日發漢口專電）

王督軍（占元）為防湘省之動搖特向北京及曹錕張敬堯交涉令吳佩孚軍隊勿即撤退 並稱政府有一安慰吳軍至對于張敬堯補充軍器火藥之請求則嚴為拒絕並防其與吳軍相衝突也

歐美時事

●議院通過信任政府案（二日發巴黎來電）

法國下議院鐵路同盟罷工案之後 通過信任政府案 贊成者[illegible]反對者[illegible]十五票

●過激派與捷克媾和（二日發巴黎來電）

過激派對於捷克斯拉夫國提出和議 聲明希望兩國間之通商及國交再行開始之旨提交該政府目下已就該提議從事討論

●聯合國承認比羅合同（六日發巴黎來電）

最高會議通告羅馬尼首相（現留倫敦）略云聯合國決定承認比薩拉比與羅馬尼之合同 並勸告該軍從早撤退兩部匈牙利

●四日之大使會議（五日發巴黎來電）

四日大使會議由剛德氏主席關于德無綫電信繼續討論和約第一百九十七條但未得何等的確定

●法國提出保留案內容（五日發巴黎來電）

此間報界均云法國向最高會議提出某項保留案以致該會暫緩發表覺書 據云該保留案例為下列各項

一 法國對於強制與俄接壤之各國與勞農政府訂結和議一案嚴行拒絕

二 凡德國人無論為何種款項 不准賠償委員以外之管理

●繼續討論對土和約（五日發倫敦來電）

四日外相會議關于對土耳其和約中之財政條項繼續討議其軍事條項則俟接福修元帥回答後即行審議

●士列夏民黨憤恨法軍（五日發巴黎來電）

法軍現已佔領茂拉斯 以致士列夏國民黨擬加法人以武裝的暴行

●議會可決戰犯追加案（五日發巴黎來電）

據伯林電云國民議會第二讀會可決通過戰犯追加條項案

●萬國紅十字會議開始（一日發謝浬門來電）

萬國紅十字會議自一日起開始參列會議國家共計二十八中國日本亦在其內

西比利亞問題

●勞農政府訓令蔣代表（三日發倫敦來電）

▲對日軍總司令部交付和議

據莫斯科傳來消息謂由勞農政府派赴之代表將於氏目下在伊爾庫茨克已受該國政府訓令使其對於在西伯利亞之日本軍總司令部交付勞農政府之和議 關於交涉地點及時期同與日本政府協定

●緒方少將已抵基塔（九日發基塔來電）

步兵第九旅團長緒方少將所搭乘之列車已于九日早六時駛抵基塔

●日軍完全撤退（十日發哈爾濱來電）

運回日軍之最後的列車于七日晚十一時由威爾搯爾沁斯克開駛

日本近情

●取締新思想與文禍（十日發東京專電）

政府關于思想問題決定發行取締以致陸續發生文禍事件

●擬開世界大博覽會（十日發東京專電）

農商務省擬于大正十一年特開世界大博覽會以資奉祝明治神宮告成並留和平紀念 現正在協議中

●加拿大歡迎興業會社（十日發東京專電）

大倉高田鈴木等資本家計四十餘名議決設立資本金五百萬錢之加拿大興業會社 政府指示之業務亦由該會社經營頗為加拿大官場所歡迎

●滿鐵增資額決定（十日發東京專電）

滿鐵增資額決定為二億四千萬元當于十二日官報公佈 其內容略云政府負担滿鐵外債一千二百萬磅以為出資之形式而其殘額與夫募債額二千萬圓計一億四千萬元就中八千萬元配付現在股東其二千萬元則充為第一次公募額

●飛行隊大告成功（十日發東京專電）

昨（九日）由廣島展翼前往大邱之山中大尉横斷朝鮮海峽 鵬程萬里安抵洛東江畔

●上院繼續調查物價案（十日發東京專電）

貴族院各派因鑑于物價騰貴決定仍然繼續調查 該案但不須警告政府另講別一有力辦法

●政友會特開幹部會議（十日發東京專電）

▲決定擁立候補者四百餘人

政友會昨（九日）在三緣亭特開最高幹部會議決擁立候補者四百餘名在全國實行大遊說就中注重地方

命令專電（三月九日）

▲大總統令

▲任命潘恕陶毅為全國烟酒事務署參事此令▲任命李耐年胡宗麟為全國烟酒事務署顧問長此令▲國務總理靳雲鵬呈請任命陳毓華署統計局僉事應照准此令▲兼署參謀總長蔭昌呈請任命郭松齡署奉天陸軍第三混成旅參謀長應照准此令▲兼署參謀總長蔭昌呈請任命王恩祥署江蘇督軍公署中校參謀山文渠署少校參謀均照准此令▲兼署參謀總長蔭昌呈請任命傅興沛署察哈爾督軍公署少校參謀應照准此令▲蒙藏院總裁貢桑諾爾布呈請以特克什巴雅爾充科爾沁左翼中旗協理應照准此令▲聶汝康晉給二等嘉禾章劉汝贄晉給三等嘉禾章此令

屈映光怒打周議員

▲看法庭如何判斷

山東屈省長近與衆議院議員周福岐因言語失歡遂致用武茲將周君具名陳述被毆事略照錄如次

三月三日早十一時福岐往訪省長屈文六談及山東候補縣知事孫逢吉因賄買縣缺被逮一案福岐觸景生情因云近來外間對於省長用人行政嘖有煩言在同人等深知省長家道素豐決不至有受賄情事惟恐有人假借名義招搖撞騙於省長名譽大有妨礙務請特別注意等語話猶未了屈某大怒厲言我之有錢無錢於爾何干我即無錢亦不至賣缺即賣缺爾亦不能過問如有確據請於國會提出查辦案可也福岐聞此言意係出於誤會遂解之云福岐此來純係善意所謂省長家道素豐者乃言省長於未到之前即雄於財禮義生於富足不知有受賄之事耳並非謂省長到東之後賣差賣缺始行發財也所謂外間嘖有煩言於省長名譽大有妨礙者乃言近中候補人員如孫逢吉袁某等屢有因行賄事敗被告發者必係有人假借名義招搖撞騙無疑並非省長賣行賣缺有礙名譽也且福岐身為人民代表對於地方事即不能袖手旁觀祇要省長用人行政一秉大公有一定之標準不至貽害地方則為幸多矣他何所求安有無端提起查辦之理惟福岐自到東以來即各界輿論多有不滿意於省長者而知事行賄買缺之案又層見疊出似此現象殊非佳兆福岐為地方計不得不言即為省長計亦不得不進忠告也語至此屈益怒拍案叫罵云我為山東省長用人行政自有主權有何標準之可言爾不過一紳耳我即賣缺爾亦不配過問若再所言是辱我也叫罵未已繼之以拳並呵令衛隊痛毆福岐頭部受傷血流腫脹幾經該署科員格勿福岐得脫遂赴檢察廳驗傷依法起訴並電大總統總理及參衆兩院請求查辦惟恐屈某捏造事實淆惑聽聞用將當日實情臚列以聞云云

又聞山東旅京同人聞此消息特爲通電全國俾明此中真相其文照錄如下（銜略）山東省長屈映光到任以來挑撥風潮賄賂營缺劣迹多端不勝枚舉昨衆議院議員周福岐君因事回東晤屈諮次略盡忠告不意屈映光因中所忌惱羞變怒竟拍案大罵繼之以拳並喝令衛隊一齊助毆周君負傷此詐屈映光竟強迫法廷不准受理並派員扣發郵電阻絕交通似此兇橫違法恣意摧殘同人等義關公憤誠難安默除請求政府嚴行懲辦外特此通電伏維鑒察參衆兩院議員山東全體同叩

旅京湘事維持會之宣言

近旅京湘事維持會發表一種宣言其文曰吾省迭經兵事行者有財析之苦居者無一日之安父老昆弟不聊生久矣邇者和平會議夜長夢多前路茫茫光明無望同人等眷懷故土責在匹夫爰合旅京士紳組織湘事聯合會以圖謀吾省現在之安全增進將來之福利為宗旨成立伊始謹向國中明達及同鄉君子鄭重宣言（一）共和九載派系紛歧凡黨會之發生多有個人之作用湘人富于血氣偏重感情輕買者亦所不免每每一光明正大之主張竟為一二私人利用而不覺今痛任切膚前轍雖容擾前車已覆後轍方遒是宜抱定決心堅持毅力既不為黨派所操縱亦不為勢力所摧殘屏除外界之紛糾以謀自身之利害此本會之主旨首宜力戒入問題者也（二）湘省縣凡七十餘陵州立以後西南那縣多入南軍範圍其他各地方亦以和局未定不免有特殊之情勢人民因此隔彼界域如楚漢之分火熱水深幾同界衛之故同是湘民同居湘土夫之不幾此本會之進行所應統籌湘省全局者也（三）湘省地大物博私儲公蓄富于省西南地面派捐加賦日有所聞而僻從事調查籌劃補救則內容紛亂莫名此是彼非罷一漏萬即如米鹽公股水口鑛砂湖南紙幣以及鉛廠湖南公債軍米稅種問題類皆徘徊迷道聽塗說根本清理竟受窮使確實得知補苴吏課良法此本會對於湘省財政狀況所以精密調查者也（四）軍興以來地方紛擾無論搢紳之士已久去父母之邦即中人之家亦維居漢滬之上諸凡公益慈善事業久已過問無人今擬會館同時停頓而和平統一終當有時勞頤之善後問題首重救濟賑撫湘民受槍梆丘九死一生欲求賑濟公平先需災情之調查倘事前不着手調查事後有何根據非流於敷衍即交近偏私哀哀無告惟此孑遺凡我同人忍令坐視此本會對於湘省善後問題亟應早為籌備者也（五）都會與中冠裳萃然來擾往時楚有材厲多數廢仕途久離鄉井地方休戚漠不關心今欲會萃群英起圖善後是宜互相聯合極意懇親啓其恭敬桑梓之心貢以公爾忘私之義庶能集思廣益衆志成城本其固有之良知各盡應負之責任此本會對於旅京同鄉之感情必以至誠聯絡者也（六）湘省地方遼闊中西南路風土各殊關於興革諸事甲縣之利害與乙縣不同丙派之主張與丁派相左非集全縣鄉人一堂討議勢必滋事端關各說各偏雖發言之盈廷究負責其誰爲此本會對於旅京同鄉之智識所當隨時交換者也凡此諸端無非欲集合旅京各界湘人各隨其所長以爲共同之研究其人數無論多寡一時趣有無異同其關於會務進行諸詳細辦法全省七十餘縣謀目前休養冀永久安寧外別無討論之問題重申此意以告邦人諸君子有聲應氣求者乎謹傾誠掃徑迎門以俟

戰雲黯淡之廣東

粵函云天字碼頭連日以來輒見有多數小軍艦拖帶民船載兵前往黃沙車站轉赴北江者狀殊忽促由省至韶關之車路中間多被掘斷不能直接通車聞於軍實之輸運困難特甚遂有就地徵夫之事且因軍事緊急徵募維艱因不免有强迫途人供役情事此種現象多於城外及長堤地方發見 二十九日下午一時許惠愛路某某茶樓突有軍隊多人逕入該座客數人擁去傳聞係與滇軍風潮有關係者確否待查 省會地方防務日來經省吏節節佈置極為周密以故北江方面雖有種種謠言發生而省會人心鎮靜如故福軍亦介調防事滇路綫內防務吃緊子彈刻已核准先發三萬九號由福軍司令部派員督運前往兵工廠具領即日運回福軍儲備用聞福軍自陸榮廷入粵以至今日此次係領第一批子彈云自滇軍問題發生後福軍派統領李雍帶領二營零一連前往新街等處駐紮聞前月二十七號派廣東鎮守使署副官林田俊隨營二十九號又派廣東鎮守使署參謀長伍毓期前往襄助一切同駐新街一日伍參謀回省報告一切現在魏邦平所部軍隊為先鋒但尚未交綏云莫榮新前日派甘參謀向滇軍方面調停茲接楊晉兩旅長致莫電云廣州莫督軍鈞鑒頃承鈞署甘參謀示鈞座函諭並轉述訓誨仰見愛人以德盛意矜全官兵聞之感洽靡極均願遵奉鈞署次條辦法直歸鈞署統轄以後惟鈞座之命令是聽除詳情另文呈明外謹先電聞並伸謝悃敬候示遵旅長楊益謙晉子材肯叩又電廣州莫督軍鈞鑒本日尊使甘參謀日暢安抵始與所有轉傳鈞誨及函諭仁至義盡謙均願遵從備敬日一團兵力聽候鈞署派駐潮田粵軍共被擬去槍械請飭長立命交回並各回原防以免危及大局與當地方為禱楊益謙叩径印又據廣州探員來電略謂李烈鈞與李根源雙方戰爭現已中止專待陸榮廷來粵調停但在閩之陳炯明等躍躍欲試與李耀漢亦有從北江來之勢陸氏即來恐亦難徹底解決粵事前途未可樂觀電末並謂黃和順因有中央關係嫌疑其家屬現為粵軍看管務請設法稍放云云又聞陸榮廷於五日致電府院各客云此次李烈鈞軍隊與李根源所部下級軍官發生誤會小有衝突榮廷已向雙方解釋可告和平大局無關云云

東三省新聞

▲奉天▼

◎使署開邊事會議

西北邊防籌備處處長張藻宸與新任呼倫鎮守使張奎武均於日前來奉與商邊防軍務並經附以本報茲聞昨晚八鐘張使招集張作相暨各旅團長軍事顧問等特開軍事會議解決東北西北聯防問題並商籌經費呼倫鎮守使署一切手續該署軍官由三省擔任至於軍隊則由三省籌撥云（府）

◎孫督電謝米諾夫近情

前俄使署消息張使接到探烈臣來電報告謝米諾夫近情略謂謝軍[illegible]部不能[illegible]隊多半離散謝氏不得已行將趨入激黨惟據探報其對于東省鐵路仍懷異志因之烈臣已令所屬嚴加監視云（傷）

◎徐省長過奉進京之續聞

吉林省長徐鼐霖於九日由吉到奉下榻俱樂部謁見張使曾誌昨報茲聞徐氏因與張使有接洽事件尚須稍事勾留昨（十日）十二鐘時省城文武官員聯合二十餘人恭宴徐氏並邀名妓侑酒藉表歡迎故聞徐氏離奉須在十五前後云（富）

◎邊防形勢近訊

昨據使署確息張使接到駐俄海蘭泡領事稽鏡來電大致謂該處日軍撤退後地方尚稱安堵而俄新黨仍向我要求撤去華兵及引渡江南之俄舊黨此事究應如何對付務乞速爲示遵云云惟另據一消息同日黑督孫烈臣來電報告黑河方面現有日軍一大中隊在該地駐防張使以黑河爲我國邊防區域當電飭迅速交涉云（富）

◎張師長派員查款

二十七師師長張輔臣以該師各旅團營報銷各項經費時有浮濫情事若不派員清查難杜積弊因之昨特委派該師軍需官王某等分往該師各營認眞調查以清積弊云（傷）

◎縣知事託詞因公晉省

雙山縣知事繼守田與海城縣知事廷瑞[illegible]爲行政事務晉省謁見張使並呈承辦法於日昨到省擬於今日上午赴使署謁見大約均須俟王財政廳長乃[illegible]後旋返也（府）

◎官銀號抑壓匯欵

銀行號之匯兌營業本爲便利商民起見故隨到隨付隨收隨匯絕無積壓情弊近知奉天官銀號對於匯兌欵項殊多抑壓日前某公司自外城匯來大洋匯券若干俟到之次日某公司遣人至該號兌取該號答謂票根未到拒絕支付後迭往取三日仍以票根未到爲詞實屬有意留難從中取利聞該銀號此種行爲不獨對於某公司爲然即於其他各商店莫不如此該號爲奉天地方銀行其營業競加與國家銀行而上之猶不脫此種錮習致遠匯兌章程該號總會辦及營業主任盍亦稍加注意耶

◎籌措葫蘆島經費續聞

葫蘆島開埠經費奉省擔任一千萬元張使已經著手籌措曾誌前報茲聞張使與王財政廳長就商之結果決定籌欵三百餘萬元因開闢該埠奉省于十年前已經用去五六百萬元此次稍行開闢仍須根據原案云（傷）

◎郝參謀回省報告

使署上校參謀郝秀[illegible]奉當局指令奔走吉黑往來調查[illegible]茲聞該參謀現由滿洲里調查邊防完竣於日昨（即十日）搭車回省當即面見張使報告一切云（書）

◎彭委員購到大宗棉花

軍械廠製造彈藥需用棉花甚鉅該廠長陶鵬曾派遣委員彭齡九前往外縣購買現已購妥三千斤於日昨（即十日）上午由姜家屯搭車運回到省云（書）

◎保若第一營長被駁

警備隊騎兵團長張[illegible]已升充二十七師五十四旅旅長所遺團長以第二營營長于興林升任曾見昨報茲聞所遺第二營長一缺經張團長保若副官張某充任之現被駁斥擬由二十七師軍官中挑撥補任云（書）

◎講武學員限期報到

講武堂本屆學員已將畢業二屆學員已由張使通令挑選昨又通令吉黑二督及奉軍各軍官長限期將挑選之講武學員于四月二十日一律報到以資接續開學云（傷）

◎儲蓄會增添股本

奉天儲蓄會自開辦以來營業非常發達茲爲擴充營業計經股東會議決增添新股一百二十千股每股奉大洋十元合原有一萬八千股共成三萬股現在認股者頗形踴躍惟聞該儲蓄會成立迄今尚未呈准官署未免有形缺點耳（傷）

◎稽查處委任偵探長

軍署稽查處偵探長某因有他差呈請辭職經席紹稽查處處長楊寶山查有一等偵探路恒山才大心細辦事認眞堪以接充當呈請張巡閱使委任云（長）

◎殖邊票有開兌消息

殖邊銀行之紙幣長此停兌當局竟置之不顧人民之被累者何可勝數茲據政界消息當局已令該行籌有兌換的欵並將該行借務辦法籌劃妥洽不日即將實行兌換此說固然則小民當有一綫生機也（鐵）

◎二十七師步隊暫不遷移

陸軍二十七師長張輔臣擬將所屬各營遷移北大營已駐一節已誌前報茲聞該師長詳議將駐砲工輜營遷入北大營而以步隊留駐城內以資防範云（祝）

◎留學生考入專門學校

本省留日自費縣費各學生於本學期考入東京高等工業學校者十四人至四月入校受課經留日學生監督函請奉省教育廳發給官費以資鼓勵謝蔭昌廳長當即照准云（祝）

◎俄國煙草公司將開辦

俄國商人[illegible]郭克羅夫因其本國內亂未已携帶巨欵來奉組織煙草公司因之製煙機器是以特派該廠總機師徐紫卿赴滬採買茲聞已經辦妥於日昨（十日）回奉一俟機器安置妥協即可開工製造云（長）

◎職業學生歸併工業校

大北關第一中學職業科學生僅有十三名該校長以爲少數學生不克成班呈請教育廳歸併他校聞謝廳長昌將該科學生歸併工業專門學校於本學校實行歸併云（祝）

◎官地宣告投標

小南門外保安隊有官地十八畝財縣署區管昨聞由朱知事請准上峯將該地拍賣訂於本星期內在四民前往投標恐將來發得錦標者不在四民而在四民以外之本籍官僚也（日）

◎興京匪勢猖獗

日昨張兼省長據興京縣知事詳稱謂該縣匪患去歲雖經軍警聯防勦捕乃因山道崎嶇不易弭平現有鬍匪五十餘名任意搶劫異常猖獗等語當經張兼省長電令右路巡防軍隊開往一營以期鎮撫云（富）

▲長春▼

◎張旅長晉省會議

第一旅旅長張香城日前接到督軍電招軍事會議八號晚車同長衣日午後即乘吉長車赴吉林參與軍事會議據聞該旅長蒞任後所有旅部地點及各團營防所尚無一定之安省此番進省會議當有一定辦法云

◎殖邊行信用恢復

殖邊銀行前因所發之紙幣過多大受影響自經汪伯琿董事蒞春喧行長大加整頓業已完備現時市面上該行紙幣照常行使無論捐稅薪俸各項一律受想收該行信用恢復此後營業必有頂新之氣象云

▲吉林▼

◎東路添委外交員

吉林東省鐵路督辦公所消息鮑督辦以東省主權照約收回嗣後鐵路交涉益繁爲謀便利計擬仿俄人於該路設置外交代表我國亦增設鐵路外交委員以前任吉林交涉員鄧任濬江道道尹傅疆熟悉外交已電向中央陳請並保荐委用云

◎哈埠中交兩行兌現

我國前以於哈爾濱及東路沿綫由哈爾濱中國交通兩銀行發行國幣兌換券以爲救濟哈埠金融藉收回東路金融之主權茲再哈埠中交兩行籌備妥善爲取中外信用並便利商民起見特於本月十號（陰正二十日）起暫行無限制兌現云

◎禁止人民違法之公令

省長公署近准司法部咨開本部前以時事多艱人心不靖往往有不軌之徒藉意煽動擾害地方曾經將刑律中妨害秩序各條罪名業經指飭該管長官督飭各屬協助依法檢舉並咨請貴公署查照飭屬協助在案乃查近來[illegible]甚至[illegible]嚴[illegible]以保持而[illegible]傷[illegible]之慮[illegible]用此可爲[illegible]本月二月[illegible]六日大總統國[illegible]生存全賴法律之維繫凡有構成犯罪行爲者交由司法官廳依法嚴懲本部職責所在故迴切[illegible]奉行嗣後無論何人其有妨害秩序者自當查照前[illegible]辦此外如[illegible]於[illegible]有妨[illegible]其執務以及騷擾不服解散強暴危及安全侵害他人利[illegible]損公共器物凡刑律定而敢於公然干犯者均應依法懲辦以伸[illegible]紀而遏亂源除令總檢察廳通飭所屬各[illegible]依法[illegible]道外相應咨請查照並希轉行所屬一體協助辦理其保治安云云省署接咨後即備文轉令警務處及四道尹轉飭所屬遵照辦理矣

◎崇儉會職員推定

吉林崇儉會業經成立該會以急宜進行特將職員推定總幹事[illegible]成[illegible]文牘幹事[illegible]講演幹事[illegible]交際幹事[illegible]會計幹事[illegible]調查幹事[illegible]七君業由該會分函知照云

▲營口▼

◎許營長有調升說

本埠練軍營營長許某三任營數載對於保衛地方維持治安不遺餘力勞績昭著茲據政界消息省垣軍務當軸以該營長充差多年擬調升二十七師五十四旅某團團長以勵賢勞姑誌所聞以觀將來

◎俄領事因公赴奉

駐營俄國領事崇[illegible]顧氏在營多年對於中外官商各要人感情極爲融洽茲聞該領事近因有某項要公特於前日由營搭乘南滿車赴奉謁見俄總領事請示辦法大約三五日內即行返營其內公務暫委副領事代拆代行云

▲安東▼

◎袁科長調陞知事

東邊道尹公署外交科袁科長任職數年頗負時譽近因調陞山東即墨縣縣知事不久即起程履新聞當軸以該縣係膠濟鐵路要衝交涉繁盛袁科長久辦外交成績卓著故陞調斯任所遺外交科長一席方道尹已電召朱某來安接充矣

◎防兵迎接馬鎮使

鳳城縣東邊鎮守使馬龍潭經解職權者爲五十四旅旅長蔡平本君本埠軍界日前接馬使來電定於本月四日至九連城等語駐安巡防五營營長率領各隊兵士鼓樂喧天前往九連城迎接聞馬氏尚須來安一行未知有何事故

◎煙賭案判決

日租界茂盛居煙賭案破獲已誌本報茲聞各犯業於今日（即三月一日）經法庭正式判決[illegible]處徒刑十個月外又罰大洋二百元楊劉等各罰大洋四十元嫖賭犯劉某等三人各罰大洋十元聞各犯甘願受罰並不上訴云

◎兩兵私鬪

本埠後潮溝東市場賭局林立巧取民財任意詐[illegible]聞有某兵等暗中爲之保護得財分配日昨有兩兵因分贓不均大起衝突始而口角繼而動武正當開戰之際幸有[illegible]從中勸解始各罷手云

◎拿獲賭局

本埠新民街分駐所王建章巡長於本月三日在[illegible]內查獲[illegible]家查獲九賭局當時拿獲賭犯六名[illegible]一副[illegible]交第二署法庭訊辦

▲本溪▼

◎警員更易彙誌

本縣警察三區二分所巡官[illegible]因事撤差遺缺[illegible]三所長[illegible]查有[illegible]員[illegible]委任日昨[illegible]到任[illegible]隊長[illegible]三充[illegible]隊隊長一席即委[illegible]前[illegible]所巡官[illegible]日前奉[illegible]接收[illegible]事云

◎會員撮影紀念

本邑[illegible]學研究會前會長田[illegible]任事多年[illegible]頗有力與各會員[illegible]處感情[illegible]厚衆會員[illegible]無可[illegible]報[illegible]昨特在該會撮影以留永遠之紀念云

▲八面城▼

◎清鄉員調查認眞

清鄉調查員夏玉山於五日到城下榻於警區隨即赴街調查次日親往梅北各屯調查已獲煙賭案十數起送縣判辦故一般有[illegible]與各賭徒[illegible]行[illegible]跡[illegible]清此縣雖[illegible]清鄉定有專條亦係夏君雷厲風行詳細調查有以致之是以人民稱頌不置云

▲哈爾濱▼

◎開會抗爭修電車

本埠道裡創設電車一事經籌計已數載日前俄商事會暨日本實業株式會社各有議決辦法送交中國商會議行茲聞日人所議較優俄人允許日人修築將成事實惟本埠全體商[illegible]商開之定於明日（九號）假道裡商會開市民大會籌議抗爭之法將來如何俟訪續登

◎董道尹公畢返哈

濱江道尹董幼宗氏前奉鮑吉督令委赴江省謁見孫督有所陳述業誌本報茲該道尹刻已畢於昨日返哈矣

◎警廳禁賭之認眞

本埠警察總廳長[illegible]任以來對於地方行政保安事宜莫不認眞整理前以陰曆新正人民有沿街[illegible]商家停止交易從事賭博役[illegible]者日有數起[illegible]送[illegible]法庭照章罰辦矣

◎各署警員更動

新任警察廳長[illegible]香氏接篆以來欽行整頓以致各署巡官等加以更動茲將昨兩日撤委人員探誌如下（一）[illegible]督察多至四十餘員[illegible]督察長[illegible]與少數之督察[illegible]一概撤差（二）保安警察隊長[illegible]准長[illegible]遺缺委[illegible]巡官[illegible]接充（三）第五署駐太平橋分駐所巡官[illegible]假[illegible]月因之撤差已調二署二等巡官[illegible]接充云

◎張局長愼重警政

道裡警察局長張[illegible]氏以[illegible]警察[illegible]所繫各區署長[illegible]優者[illegible]成[illegible]故於日前[illegible]長以期得有力[illegible]必克勤職[illegible]云

▲西安▼

◎崇儉會成立盛況

縣知事[illegible]提倡[illegible]崇儉分會[illegible]與教育會長王[illegible]化[illegible]該會附於教育會[illegible]提倡[illegible]月之七日[illegible]縣立兩等小學校內開成立大會到者二百餘人照章以縣知事爲會長警察所張華章教育長王化宣商務會長[illegible]爲副會長宣告開會宗旨及進行辦法外並有會員多人演說副會長[illegible]公推各部幹事分[illegible]職務以期[illegible]計分四部如下（一）編輯部職任[illegible]件編輯[illegible]近[illegible]演稿等事項其幹事爲[illegible]仁甫傅耀廷鄧育廷金錫鼎[illegible]（二）講演部專[illegible]延夏子貞（二）講演部專[illegible]會宗旨使人民知所節儉其幹事爲[illegible]五[illegible]（三）勸導部以勸導人民屏除[illegible]節儉其幹事爲金作[illegible]王[illegible]（四）調查部[illegible]幹事[illegible]以調查[illegible]其幹事爲[illegible]元王[illegible]之所有[illegible]行手續細則均[illegible]各部幹事[illegible]安協即行施行辦理年來物[illegible]貴人民不知節儉[illegible]此次安邑崇儉會成立伊始各界人士到者異常踴躍縣知事與各界首領極力提倡增進人民之儉德行將於此覘之矣

▲義縣▼

◎局長調換

邑北區[illegible]河門鎮三等郵務局長魏佐卿辦理郵務五年於茲[illegible]來信件隨到隨送[illegible]等件[illegible]日[illegible]各界均甚欽佩日前五號[illegible]奉總局[illegible]調赴[illegible]縣郵局[illegible]遺[illegible]縣北[illegible]火車站支局[illegible]君[illegible]調充於昨八日新舊交代清楚魏君比即赴錦視事矣

▲寧古塔▼

◎魁巡官設賭被撤

本邑警察第三區[illegible]分駐所巡官魁[illegible]設賭[illegible]利[illegible]當[illegible]高[illegible]近[illegible]長所日前[illegible]各區[illegible]自[illegible]大爲震怒[illegible]立[illegible]該巡官[illegible]撤差[illegible]以[illegible]效尤[illegible]該所長之破除情面[illegible]實[illegible]求是造福地方豈淺鮮哉

▲黑龍江▼

◎通原公司總辦有人

江省通原公司分爲電燈採木二部先爲官辦繼爲商辦現又爲官商合辦其地點設在哈埠爲江省直轄其總辦一席非富有經驗者難勝任聞張使特派奉天[illegible]電燈廠長孫[illegible]君充任已擬定本月十日以前至公司視事云

◎軍警聯絡保衛地方

拜泉縣雖[illegible]荒[illegible]闢街[illegible]繁盛往來人民良莠不齊[illegible]防軍劉[illegible]長警察[illegible]所長設立軍警稽察處[illegible]保衛地方辦法計有三條如下（一）（注重娼優）娼優戲園係[illegible]地方之[illegible]利器若非嚴加保護不足以[illegible]軍警有制服者不准擅入[illegible]一經查出重懲不貸便服者私人不在此限（二）（保衛商農）商人交易農人趕集一日軍警因公事需用車輛准由警察[illegible]農人力分別[illegible]派不准因[illegible]挾嫌[illegible]至兵士發放餉需之際即令員司[illegible]戶切實調查或有[illegible]欠[illegible]欵即在餉下扣付完賬如不守規章即嚴懲不貸（三）（軍警出勤）每至日暮軍警各派若干名嚴查旅店若有形跡可疑者與公查辦偷挾私[illegible]事惟長官是問軍警稽查長稽查處已委金稽查[illegible]辦理以專責成以上三端刻已實行矣

◎團副赴海接防

駐海拉爾奉軍二十九師五十七旅百十三十四兩團前奉電令開拔防邊茲聞本省騎兵二旅二團團副梁玉亭日前帶護兵二十名赴海接防現正在新舊交替時間一俟接交清楚即行入防辦事

◎擬改組警察

木蘭縣警察全境共分十二所每所巡官一名警士十餘名均直接爲所長管理縣所有內外勤務無非爲所長之耳目而已今[illegible]長木[illegible]擬先將木蘭全境共畫四區每區區官一員巡官二員分駐各段防照奉天各縣之警制辦理設者爲木蘭警察昔因泥守舊制[illegible]已極如此辦法或可稍有起色云

▲通河▼

◎何知事焚燒煙土

本縣知事何偉宸蒞任以來捕獲煙犯甚夥所收之煙土共千餘兩前將省公署來電有調換消息遂于二月三十號將所存各包煙土之見僞飭由數目檢驗明確一律焚燒燒氣沖天觀者無不贊成何知事辦事認眞云

▲蘭西▼

◎警察勦匪誌聞

▲投匪而來　蘭邑地處邊陲胡匪出沒無常昨六日縣警察所第六派出所巡官[illegible]報告謂所界內現有著名匪首[illegible]等其黨羽百餘名竄入[illegible]境[illegible]搶害不堪當經[illegible]即率所長[illegible]外勤警佐[illegible]乃文[illegible]學遊擊[illegible]等隊五十餘名前往擊捕以期肅清云

▲隊長受傷　日昨下午二鐘六派出所界西小郝家窩堡[illegible]警匪接仗[illegible]游擊[illegible]傷胡匪二名[illegible]往[illegible]游擊隊長[illegible]流彈穿透[illegible]不省人事現已[illegible]送回[illegible]治有無性命之憂尚難逆料云

▲增兵勦擊　[illegible]隊長[illegible]回後[illegible]所長[illegible]之大爲[illegible]當[illegible]加[illegible]警[illegible]長[illegible]元帥[illegible]往[illegible]擊[illegible]兵[illegible]反保衛[illegible]以期[illegible]剿[illegible]保公安[illegible]劉除[illegible]倘未可知

◎警官迭更

鄉警第十派出所一等巡官王國風調充城一所巡官遺缺以[illegible]江樹梧接充並江[illegible]視事未閱月又調回縣署所遺席委張相勛接充鄉第九派出所巡長劉長勝因階保要公撤差遺席以委稽查員趙殿臣接充鄉警第五派出所巡官吳占文亦已撤差遺缺以守衛隊長王子雲接充劉均交替清楚矣

批　示

▲奉天省長公署批示

原具呈人海龍周等　呈爲[illegible]順縣知事庇護保甲辦事員修[illegible]原延不辦事由　查此案業經行縣[illegible]查尚未具覆仰[illegible]俟[illegible]各節仰[illegible]順縣知事迅將查明情形[illegible]報以憑核辦毋[illegible]延此批副呈錄批發

原具呈人何[illegible]川　呈一件爲報明安東縣河淤[illegible]請[illegible]查由　此項[illegible]淤[illegible]既[illegible]安東縣查明在于[illegible]原[illegible]四至以內呈出清丈局將該民報案註銷呈報另派[illegible]員查丈[illegible]核放[illegible]本不應[illegible]再[illegible]仰[illegible]候[illegible]該地[illegible]于姓報[illegible]四百餘畝外[illegible]多[illegible]仰究[illegible]現在清[illegible]若干如何核放仰清丈局迅即查案[illegible]以憑核奪原呈[illegible]發此批

▲奉天財政廳批示

原具呈人范宜春　呈一件呈請增加探礦區域由　呈悉查該商呈請增加汪良屯等處煤礦區域大致尚合惟與王[illegible]所報汪良屯等處煤礦及[illegible]吉[illegible]永[illegible]新[illegible]區域有[illegible]重複[illegible]仰[illegible]礦圖呈[illegible]核一併[illegible]勘[illegible]再[illegible]知照圖費[illegible]件均存此批

神皐雜俎（本欄歡迎投稿）

小說

社會小說　香粉夜叉（八十九）

儒丐　著

第十八章

却說評文。由閒亭出來。彷彿發了狂一般。深一脚淺一脚。出了那座小花園。順着河沿。往西行去。心裡頭一股熱油似的。直冲上來。此時天上月亮。剛得正好。照得荷池柳岸。如籠曉煙。雖然天上月圓。地下花好。却不知人間有一失戀的少年。徘行於蕭風朗月之中。其心幾碎。徘徊在此作樂的人。大都滿意而歸。當此月朗風清。正與所歡。喁喁情話。飲失意之靜叉。所安歸乎。不但作者的替他抱老大不平。便是看書人想也爲他扼腕不置。雖然這樣說。這也是他自尋其苦。在如今的社會上。對於如今的不良女子。還講什麼愛情。說什麼精神上的貞操。還要被那鼓吹新思想的人隱見。須給他不開通。對於女子不知解放。仍持着古守說。派了他一身不是。從者也說北京大學那些學生。四個人作一個女人作公妻。組織一個小新村。實行公妻的生活。當然其樂陶陶。由於個文愛嫁那個嫁那個。當然也就不介意了。皆因個文也是個人。人有人的意志。怎的就肯當專嫁作隨文吧。這樣不起來。靜心想不是自尋苦惱呢。雖然這樣說。我這書不是爲鼓吹新思想的。主義是爲舊同男女的愛情。組織個圓滿家庭。以享人生真樂。旁的新思想。我却信不及。不但信不及。還恐怕他近於禽獸。若要打破家族制度。組織公妻共產。這是人類原始的狀態。並不是什麼新思想。新學家還自命要把如今變化的世界。還歸太初人類無分的狀態。不但世界各國無一個實行。便是照過激派似的勉強行去。我恐怕這種返始歸原的制度實行之日。即地球消滅之時。那時必另有新天地新人發生。另換個世界。若不然這樣。這現在的地球終是個舊物。各人所持的主義。終是舊說。那里又尋得出什麼新思想來呢。不過是襲着了兒說。硬拿舊的當新的。欺世宛人便了。若說講究共產。孔子的不患寡而患不均一句話。已然說透了。若說公妻。古人雖然沒人說過。那唐秦諸子。放達一派的。在妻子的貞淫。都不大甚注意。楊朱講究縱慾。不言愛情。跟現在的小新村也差不多了。這都是舊說。那里又有新的呢。（未完）

譚叢

滬上軼聞（三）（遲）

是日也。多紳入署。殷明府屍。羅於堂之東。李少鶴李仙雲等。先後罹難活祭。最後潘小鎔至。忽前被重刑。手刃縶棺數十創。聲言剖棺。梁弗許。蓋是時兵與勇數千人。皆與賊合突。勇之魁曰劉麗川也。賊之魁曰林阿福也。攻日賊者留守城。並合周立春。分陷青浦寶山川沙南匯四城。攻太倉。不克。回向乍使袈之援兵至矣。帶兵者劉仲山太守存厚。虎參戎嵩林。泰參戎如虎。不數月間。自寶山青浦嘉定川沙南匯五廳縣城。次第收復。群賊聚上海。官兵環攻西南門。南北門界莽蕩。故不能合圍。其時許信臣中丞乃釗來督師。未幾以進攻失利。詔吉爾杭阿代之。賊黨聚餉日多。支持遂久。年餘之間。不能進下。官弁兵勇。死者不可勝計。李副役由浙入城。謠賊多金。挾衆奪而去浙。林阿福挾且貨。同閩粵賊。爲有司執正典刑。相持之際。明府屢顯靈異。賊目陳阿六。刑訊被擒之人。親見明府浴血來前。叱之。遂舉衆用火槍擊斃府之柩。三百餘創。前後洞然。色民之陷於城中者。乘夜潛逸之。得不毀。斯括富紳郁松年舍。又鋼令日出若干銀。以濟餉。而官軍之餉。松年乃慷慨捐助。不勞勸諭。迨四年冬。賊用大礮。技術窮。有倡議防賊後濟者。乃與西人議。自小東門起至老北門止。築長圍一道。以絕之。蓋其事者。吳司馬煦。商人啓室是也。諸成而賊益不支。除夕賊分東西夜遁。元旦官兵西追至虹橋。與民團合。擒殲之。梟劉麗川首。其東遁入浦者。西人截赴大營。盡斬之。計二千餘名。浙勇自南門入。李酋開小鏡子縱去。其餘賊目。周立春之女。素稱驍悍。皆俯首就戮。三日中丞率官兵奏凱入城。蓋自失陷後歷十有八月。而始克。何戢定若斯之難耶。（未完）

醫話

隱一醫話（白隱一）

吳姓少婦。患頭搐作悶。延醫診之。均謂外感內停。宜解表通裏。誰知愈治愈劇。婦因憔悴。不勝其苦。家人更形惶惑。友人荐余。診其脈少陰動甚。漸見和滑。確知其爲二月內之胎孕。因家人爲前醫所蔽。酷信外感內停之見。余謂爲二月內之胎脈。舉家疑訝。私相抵諆。余因其信醫不真。故未命方用藥。乃又延他醫。固執前說。是以通裏之劑頻施。不數日而胎下墜矣。聞諸婦言。尙係男胎。萃悔不聽余言。是亦爲醫者之不加細慮。致斯胎胞墮落。夫淺學醫。徒知其口談醫。其亦知細微之處。須格外注意乎。

品花

花事一束

龍瀛閣館花小君係蘇產也。姿容秀麗。體態玲瓏。洵可謂北里名花。一時無兩。且工於酬應。善談笑。每聆其鶯聲宛轉。輒令人心醉。青樓中得此。誠爲不易也。

同部月紅。湘產也。十九年華。一顰一笑。無不可人。且富於性情。不似尋以容貌悅人者。每遇粗蠻。見其待遊客。慇慇懇切。脈脈含情。女校書者。誠花城中不易多得之人材也。（石仙）

龍瀛寶卿。秋儂之相知也。嬌小玲瓏。天眞爛縵。醉主即賓。了無輕佻。余以邀使。得瞻芳顏。聆其一曲清歌。嬌音婉婉。三日猶在耳間。我寔愛卿。不識卿愛我否耶。（漁習）

文苑

祝義縣蘇耀先先生七秩壽序（胡文杰）

夏正庚申正月十九日。爲義縣蘇先生先生七秩壽辰。適值大總統特頒孝義之門題額一方。實至其家。嗣君秀峯。方任省議院議員。國恩家慶。千載一時。將於是日觴賓里第。撰述事略。徵文當世。以博親歡。文杰與秀峯於宣統元年。同學瀋陽。數載聯床。昔岑契合。飫聞先生之懿行嘉言。私衷欽佩者久久。今值先生攬揆之辰。不可不叙抒鄙陋。以能先生不時之盛德。而劇秀峯悅親之孝思。先生夙秉奇姿。以家衍中落。遂棄讀經商。簿書所及。輒致豐盈。嘗商韓某。託以千金。人無知者。及其逝也。先生招其幼孫至家。出其簿記。核其歷年經紀所入。悉數償之。同業有貿易失宜。損折股本者。必給資以助之。俾擴張營業。轉敗爲功。宗族鄉黨。有不能自贍者。必爲之償積欠。置田贖焉。其仗義疎財。有如此者。先生至性肫篤。庸行無虧。其事萱堂王太夫人也。鷄鳴而起。視膳問安。平旦承歡色訓。敬肅無倦容。侍疾湯藥。衣不解帶者。四十有九日。迄今鄉里父老。欽其至行。猶嘖嘖稱道弗衰。其孝思不匱。有如此者。先生世居義縣之東鄉。先是族繁人衆。兄弟謀析產。先生則甚以田園之優矣。擇其之精者。讓給諸兄。已則僅受房六間。田數畝。足以避風雨。給饘粥而已。子姪中有失教養者。必盡力培植之。使各成材。婚嫁畢者。力有不逮者。贈貲必豐。俾無缺憾。其誼篤友于。有如此者。推此語也。眞與日月爭光。山河並壽。其所以遘曠典。拜給章者。有由來矣。四字之褒。先先生蒙大總統錫以孝義之門匾額）榮於華袞。微先生。其誰足當之。抑更有進者。先生履孝踐義。以古鑠今。足以立世道而正人心。維綱常而勵澆俗。其造福於桑梓。爲何如也。豈他一身之逢古康耆古稀稱慶而已哉。典型在望。端粗老成。文杰飽聚一門。不及躋堂而侑觴。葵傾千里。敬修短語。用陳悃愫。爰爲之歌曰。德爲壽徵兮。姬美浴暢。從心不踰兮。弗祿嘏康。燕翼貽謀兮。邦家之光。曄對揚祝兮。既壽永昌。

雜報

▲奉天▼

拿獲僞軍官

日昨東署高等偵探姜某在大東關拿獲僞充二十七師稽查官宋王郭三人當經傳警捆綁押送軍法課按律懲辦云（長）

盜匪槍斃

軍署軍法課前據衛隊旅送交刦殺外人之凶犯關連璧王景陽李春芳三名迭次審訊時閱數月該犯猶未招認經前課長派員調查實情回省以爲刑訊該犯知難逃脫遂一一供認於日昨下午一鐘將三匪綁赴大西邊門外槍斃云（甫）

呈請復業

西華門天成旅館主人耿某前因受炸彈案之嫌疑被逮下獄勒令停業諸者咸謂當道取締過嚴跡近苛虐爲當道所聞畢竟從寬處分判處有期徒刑並准其折贖以示懲戒聞之者莫不代爲慶幸茲聞耿某以該旅館基址雖屬官房訂有契約由伊包租如寄是出租一時難覓如許住戶否則無人居住長此以往不免虧賠故仍擬呈請警廳開設旅館想當道或可諒其苦衷而允許也（劉）

放賭捉賭

城關賭局各處皆是日前鼓樓南分駐所在瀋陽館後拿獲賭犯一夥亦未問其爲官設私設逕至該管分署訊辦面知該館之賭原係張巡官因虧欠公款無法抵補借地設賭以圖抽頭漁利補償是以立即釋放將賭具概行返還云（甫）

爭產涉訟

某縣民人周學良因與胞弟學禮爭奪遺產在該縣涉訟業經判令兩造均分了結不意周學良不服特於日昨來省投宿西關某客棧即委託律師上訴云（長）

女之妒也

大北關趙延宸之女乳名慧兒年可二九已與同院張某有婚姻張於客歲充差吉省慧兒朝思暮想形容憔悴上元節前張某返奉省親慧兒竟出望外張亦得間與慧兒暗談片時因見其形容之削瘦追問根由慧兒赧然良久涕然答曰爲郎憔悴而已（祝）

橘價高貴

小東門裡鮮果行當燈節時各該行儲之橘子皆值箱七八角距燈節以後價漸增漲每斤須小洋二角餘現在每斤竟漲至三四角銘曰物以希爲貴信然（日）

謠室偕行

小西關下頭住戶李某年邁無子僅有二女年方花信早經適人次女年已及笄姿色中中去年一月間經媒妁說妥許字該關王氏子爲室收受聘禮洋八十餘元行將迎娶詎李某日昨私自遠移不知去向悔婚耶騙財耶則不得而知也（實）

油盆暢銷

西關盆窰營業近年來頗見發達蓋其所製之盆各種油盆爲大宗行銷之地東至東西流西至山海關南至大連北至哈爾賓因其取值低廉而又切於實用故人皆樂於購買焉（日）

控告姦情

小南門臉王玉石鋪之妻某氏與苑某結不解之緣不時歡會巫山日久爲王某查知當於日昨在地方審判廳控告現將苑某及淫婦一併捕獲聽候裁判云（實）

▲吉林▼

政海鱗爪

▲吉林高等檢察廳長張映竹擬歸里休養呈請法部開缺即經慰留張氏不得已赴北京向法部面辭現在已閱多日昨得該廳消息法部仍未之准日內當可回吉云

▲卸任高等審判廳長欒似石刻經鮑督軍聘爲軍署法律顧問徐省長亦聘爲省署高等諮議俾於事有所諮詢藉資臂助

▲新任吉林實業廳長榮淑章迄未到任所遺廳長交代後省座委齊財政廳長兼代茲齊氏因財政繁重不暇兼顧徐省長又委官銀號總辦蔡品之暫代於十號到廳視事

▲省長因省署文件殷繁在任需人特委記名道前任職前黑龍江清丈局局長林召棠爲省署秘書廳一等秘書以資助理

▲營口▼

鑿冰通航

營埠警察廳廳長碇舜卿近以時屆春令開凍在邇行旅履冰往來殊多危險故特飭令河巡隊由西海關直指河北車站附近該處冰鑿開以期舢艇往來濟渡行旅俾免危險聞日內即着手實行云

丘八大鬧妓館

營口月仙班月前二十七號晚十一時有漁業局第九號巡船之兵士張某帶領士棍四名前往遊樂經警署巡長王某苦言開導得未生事詎料翌日晚八時張某又領十餘人將某號頭部打傷砸碎碗碟數件當經警署驗明將兩造帶署訊問該巡船哨官陳某前往解和該班以爲不能再生枝節乃竟於月之二號晚八時漁業局丘八三十餘名突然而往手持木棒逢人便打見物即砸當時打傷夥友兩名損壞玻璃電燈器具等件亦屬不貲此際軍警稽查王某亦來勸解彼此不分皂白復將王某辱打及王某自稱稽查彼等始鼠竄而去查娼寮爲營業之一種丘八恣意蹂躪藐視警章不顧法律未悉當局者將如何處之

▲安東▼

俄人過境

安東七道溝日昨午後四鐘許由韓國開來火車內裝俄人三百餘名在安下車者七八十名轉往於七道溝各旅館尙有二百餘名隨車他往聞該俄人係由日本東京而來所聞如是姑誌之

科長請假

安東警察廳衛生科長孫培棠由署長改任科長現已月餘始將科內事務接收清楚正擬整頓進行日前忽接家信謂有要事催促歸里該科長當即請准短假束裝首途矣

路政失修

安東市路歷年修理終未完善去冬商民打掃積雪强半傾倒馬路兩側現值春暖融化水滿不通以致水流遍地如于家溝縣前街崇健各街一帶泥濘不堪行人苦之有管理路政責者亟速設法以便交通耶

▲鐵嶺▼

定期開學

邑勸學所以時屆寒假期滿通令城鄉各學校於三月十一號（即星期四日）一律開學照常授課仰即傳知各教員及學生等一體遵照云云

道路泥濘

城關各街巷道路異常泥濘行人步履維艱緣以各胡同去歲堆集之雪太多水溝堵塞以致融化之冰雪均流溢滿街商會警所現擬派清道夫衛生隊等各處疏通水溝清除冰雪以維路政而便交通云

▲開原▼

警兵作威

邑東鄉家屯住戶張中清娶妻物故繼娶徐慶儒長女爲室去夏過門但張年長頗爲徐氏所不悅屢次歸寧逗遛不返日前張往迎往接三次始來奔喪張某怒妻遲慢稍加責備詎女父徐慶儒控稱嚴打在四區一分所控告意在陷張某於刑事處分適所巡官外出維補該警士姚榮九諸日被擒作威福立將張中清逮捕任意凌辱現經張某之叔來縣呈請提案訊究云

連坐被罰

邑屬王家屯王某素行不法前曾拒捕官兵乘隙逃逸現將王某拿獲送案當照清鄉連坐法將連坐七家一併送縣業已訊明實係知匪不舉按名科罰大洋五十元並將王某之兄罰金一百二十元以示懲戒而儆效尤云

給錢氷案

邑東鄉庄子住戶高馥家道豐富前因無子過繼族孫高廣陽爲嗣後高馥娶妻又自生子策之繼孫高廣陽荒蕩成性揮霍不貲當經親族議妥歸宗給予財產四萬餘吊立有字據嗣後高廣陽金錢耗盡迭向高馥要求破毀前約堅不承認歸宗成議該高馥復給財產若干及高馥物故高廣陽出首爭產控經大理院判決亦未遂到縣訴地步惟高廣陽既未得直於法廳便欠央請親族說和現經親友調停復由祖地提給洋一千六百元土地若干彼此永歸和息云

▲台安▼

嚴禁賭博

本城警察所長馬鶴甲以賭局爲盜源舊曆新正各界休息咸以賭博爲消遣小則自失資財大則流爲盜賊喪行敗德莫此爲甚若不早爲禁絕何能維持治安是以特示中區及外所嚴行禁止並派偵探多名四處偵查倘有犯者定行懲罰不貸云

▲溝幫子▼

新設錢莊

溝幫天合棧主任婁警庭以近來錢業營業不甚獲利遂又與李及三張將錢莊暨合開設錢莊分換事業大洋名稱一處訂資本共有七千元刻正修理鋪面一俟工竣即行擇吉開市云

醋海生波

本埠二等娼館桂齡班其奎班張氏與茶壺張德兩相情熱詎有將住妓館某客思分一臠竟於陰曆十五晚六時邀香妓出外看龍燈花炮之際與張德大會巫山不料桂齡班步行窗外聞知其情隨性勃發致起口角兩不相下聞經好事者即說始寢其事噫兩妓如此眞花界之敗類云

▲義縣▼

銀號易人

本邑東三省官銀分號經理劉松樸對於號內一切公務無不認眞整頓各界咸情亦極融洽詎日昨接到總號公函將劉撤換遺席由總號另派張良弼接辦新舊經理已於六號公函交代清楚劉比即搭車回籍張亦照常視事云

▲農安▼

巡長潛逃

農安警察第一區第一派出所一等巡長邊鳳林因去失皮大氅暨虧欠公款若干無法彌補因而潛逃第二派出所巡長王洪升因有匪徒私將該所單夾皮棉警服典質押共七十餘件皆因本區新劃分所交替恐查出破綻於已不利亦自潛逃開該區在小押楊廷貴處搜出警服質票多張即將楊某暨某當舖執事一併送交法廳以便懲辦云

抗租涉訟

農安北牛家窩堡住戶崔某租原有熟地二段共三十三垧租與安顯廷耕種去今兩年除收淨欠紅糧十六石零一升元豆七石七斗六升穀子三石三斗六升及借錢三十五吊所墊兵餉錢一百十吊樹價四十吊共計欠錢一百八十五吊均有中人賬簿爲憑屢討屢展迄未交付日前崔行討要安某不但不給且出言不遜勢欲動武崔恐遭不測現已來城以拖欠租糧堅抗不交懇請傳案飭追在案如何了結俟後再誌

▲樺甸▼

平康火警

本邑平康里趙家窰子本月三號因燒抗火多夜半一時許將炕蓆燃着延及房簷是時只有一人看屋已入夢鄉幸有警察查處第一班警察行至該處見烟出窗頂室內火光四照乃即排門入內見炕上尙臥一人急拍其室外喊之已被煙燻迷不知人事後鳴警笛各處聞警蜂至火勢猛烈軍警稽察處及團警部自長消防隊警察等協力撲滅倘未延及左右亦云幸矣

特別廣告

緊要啓事

東禹即鳴環弟於本站分別至今二旬不知下落未知身逃何處兄寺日夜懸盼望見報後急速來音或以信告俾免懸念爲盼

孫聘忱謹啓

花小豆 二元五〇一 二元六五一 二二八〇 上海銀塊 志片 金票 元 大洋 小洋 豆餅 三月十日限 三月廿五日限 六八·八五〇 六九·八七〇 一五六·八三〇 一五八·九三〇 鈔票 五〇 三三六

民國要聞

內閣政潮益激烈

▲靳總理依然到院 ▲三總長決定辭職

靳揆與四總長之糾紛田煥老雖盡力奔走調停結果亦不良好終無調停之餘地田煥亭已將此情形報告徐總統日昨曾召兩總長謁徐總統以靳揆無反省之意決定辭職兩總長復到國務院向靳揆面陳辭意三總長中李思浩氏已決心辭職自謂無留總理之必要遂不會新揆又據確實消息昨日中三總長已提出辭表云又據確聞昨日(九日)閣議席上仍未見有李財政朱司法曾交通三總長之足跡昨日九鐘半靳總理到院視事總理田薩兩總長陳代部及其他各次長等亦均蒞席會議新揆係由周電話約李朱曾三總長均以故限於辭令今午十一時半始開議(所議各案件另有記載)總之三總長久不與開閣議加之農商教育外交總長亦無相當人物提出閣會靳揆無論自請辭職與否而現內閣之命運恐難長久云

九日之國務會議

(九日)星期二爲國務例會之期靳總理於上午九時餘即到院田內務薩海軍傅陳兩代部亦先後蒞院遲至十一點四十五分財政李交通曾司法朱均未到始照例開議提出關於軍事外交各項電報約七八件討論約十五分鐘未得若何結果所有關于財政交通議案以李曾兩長未列席因擱置未議直至十二時即散議矣其開會情形當由新揆於午後入府報告云

電令各省區注意俄人遊歷

近來激黨勢力逐漸擴充影響俄國政局政府特於日昨頒發各省區通電一件探悉內容係令各省區對於激黨務當嚴加防範大意略謂俄之列寧政府對於我國激烈份子頗形活動深恐難免利用以收漁人之利況值此外交緊急民氣囂張之際凡俄人遊歷內地尤須格外注意除由中央正式照會駐京俄公使聲明嗣後俄人遊歷內地務應照成案請領護照否則不負保護責任外各處須有無照俄人旅行遊歷者應即切實禁止入境免滋隱患云云

王省長與河南輿論

新任河南省長王印川氏業於七日赴豫履新惟聞河南省議會昨仍有來電反對語極激烈但王氏赴任之事係由唐天喜與趙督接洽妥善王氏未行之前所得有議會之電訊業已有所預備或者到豫之後當不至再有何項問題云

又一說謂河南省長王印川業于日前赴任惟該省各團體對於王氏極端反對擬推舉代表前赴鄭州擋駕外一面聯電政府謂王印川奸詐貪婪人所共惡乃不察中央明察竟行任爲省長豫民誓不承認云云

希臘國再請通商

希臘國於去年春間曾向我國要求訂立通商條約仍沿前事裁判例當經政府電令胡維德公使與希臘代表在巴黎會議結果因其要求領事裁判權故迄未允可昨日駐法岳代使關於此事又致電政府謂現希臘國以我國近與瑞士玻利非亞等國訂立通商條約均無領事裁判權之規定故又重申前議並援例拋棄領事裁判權要求與我訂立通商條約云云政府以希臘既不要求領事裁判權自無不可允許訂約一俟議決後當即電令岳使照會希臘政府云

財政委員會九日開會情形

幣制局總裁周自齊前晚由津返京特於九日下午二時在公府召開財政委員會閣列席者有張弧潘復錢錦孫等由周子廙主席首先討論財部發行有利國庫券續發事件又幣制借款成立支配事件嗣後又討論二案(一)亟應取締私發紙幣章程(二)擬添加西南各省財政委員事件共議四案均已表決始行散會由周委員長晉府報告大總統云

中東路參贊謁總統

中東鐵路參贊張籌增奉鮑督軍之命來京於昨日(九日)晉謁大總統詳陳中東路沿線各地方之情形與鮑督軍整頓該路之種種計畫逐條陳明並呈遞鮑督軍緊要說帖一件當蒙總統留覽云云

粵戰最近之報告

據莫榮新方面發表之報告廣西軍由三月二日至四日在粵漢鐵路源潭站附近與李烈鈞指揮之土匪數次衝突大敗之得大砲二機關鎗二十枝約二百又俘虜百七十餘名云 李烈鈞之主要部隊在廣東北方佛岡縣之山中莫榮新軍極力從事壓迫岑西林所派之調停使與李烈鈞會見無大希望調停終歸失敗云

又聞政界某要人稱接廣州來電內稱陸武鳴現特派專員調停李烈鈞與李根源息戰擬乘此時機解決粵事並擬派馬濟擔任此事聞其內幕以馬氏此行則爲將來繼任莫榮新之先聲云

林長民進行鐵路事項

林長民氏近日注意進行閩粵兩省鐵路事項已着手與某國接洽一節前經揭載其後外間傳說使館關于此事將有辯正云云茲經調查前此所紀之節既屬事實某使館決無將加辯正之事並聞林氏現已委其秘書王敦樂前往英國遊歷籌劃活動一切云

中英鑛業公司與閻督

關於山西英人所獲之煤礦利權夙爲吾人所耳聞據昨日之華北明星報本月三日太原府參電云省長官場方面之消息閻督軍以一千萬元之資本組織中英礦業公司已授與許可證該公司於煤礦之外并獲得山西全省鐵礦之採掘權且於事業上有必要時有鐵路支綫敷設權即正太鐵路與京綏鐵路間將得建築支綫之權利該礦山鐵路實爲最近中國讓與外人之最大利權也現爲該公司之發起者天津中國鑛工公司之經理人將該公司之重要職務讓與歐洲人中國官場之推測山西省煤鐵之豐富爲外國技士及資本家所周知英國雖因戰後財界之疲弊然煤鐵公司之股份應募者必多且易得資本也中國人民倘以科學的智識採鐵事務但一任之外人可保証其事業之成功其應募必愈多云又閻督熱心林業由菲律賓招聘美人技師以期林業之發達且林業利權讓與美人云

八年度海常稅增加數目之支配

八年度海常關稅收入預算前由財部根據各該關冊報數目編制總案專表提交國會議決其歲入經常門內海關稅計增一千四百六十五萬六千元稅司經收之常稅增五十萬元常關稅增二百五十萬元所有增列數目究應如何分配並經財部鈔繕國會議案及部定各關歲入預計專表咨部稅務處核復以憑辦理惟該處現以各海關及由稅司兼管之五十里內常關八年分稅收雖較從前暢旺然以預算年度計之自九年一月起八年度尚有六個月究竟此六個月收數合之以前六個月即八年七月至十二月收數能否敷業經國會議增加之數殊難預斷茲擬參照各關八年分稅收情形將前項增列各數分別支配其八年分收數本旺者酌定增加其收數不旺者即仍以原預計數爲準不再增列業將所擬辦法及分配日開具清單咨復財部查照核編云

吳軍駐岳之原因

吳軍集中岳州已誌前報茲據某軍事家談及吳軍駐岳原因有二(一)爲吳子玉撤防之際經過岳州時恐有騷擾地方情形吳軍特駐該地以防意外(二)吳軍蓄志已久卒無可逞而勢不得不謀武昌以作長江砥柱而鄂省某紳又以鄂督位置吳光新爲調和豫湘之辦法故吳軍暫駐岳州一俟吳子玉所部經過該地後王督退讓武昌而吳軍乃可順流而下也所聞如是姑誌之以觀其將來耳

核議華僑留學之辦法

外交部前據駐美使館代表路易葉可棟說帖一件請派該埠華僑子弟赴美留學等情茲聞陳次長昨已據情咨行教育農商兩部核議辦法具復云

外交委員會開會之先聲

公府外交委員會多日未曾開議頃得可靠消息謂總統現因外交方面主任無人特擬日內邀請汪大燮委員長召開外交委員會議以便分將各項要案解決云

駐閩北軍亦請撤防

政府所得閩省消息福建北軍姚建屏所部第一師駐建安道屬致平所部第二師駐廈門道屬永桂所部第一旅駐永泰唐國謨所部第二旅駐莆江王獻臣所部衛隊第一團駐莆田耿錫齡所部模範團駐函江浙軍潘國綱所部駐同安各該地均有稅可收頗可支持惟二十四混成旅王永泉所部僻處沙縣防務又甚緊要因此王永泉頗鬱鬱不樂近向李厚基要求代電北京請將該旅調遣回京李未允准仍飭該旅年底王逕自電呈參陸兩部暨某要人謂該旅自蒞閩以來不適水土病亡大半前以防務緊要未便遽請現在閩省劃界已定諒無意外之事發生可否准予率領全部回京休息以示體恤參陸兩部覆電謂閩省劃界事宜現雖告竣惟南北和議尚未告成該軍所駐地點又屬前線緊要之處未便即予調回該旅素顧大局諒必能勉力維持暫行委曲駐留云云

關於周福岐之不平鳴

聞當局接濟南省議會七日來電略謂三月三日參議員周福岐面見屈省長談及齎官賣缺等事致被毆辱似此不法行爲實屬不成事體懇請政府主持查究云云

吳光新仍有轉升消息

頃據政界消息豫督問題現雖無形消滅然聞吳光新司令將來仍有他項相當之地盤可以位置聞吳氏目的達到之後所遺長江上游總司令一缺以第八師師長王汝勤氏最有希望蓋王在鄂西一帶駐防最稱得力且久爲王鄂督所倚重云

駐湘客軍之通電

日昨北京城內忽然發現一種油印通電反對湘督觀其署名爲陸軍第三師第二十師第十六混成旅直軍各旅奉軍駐湘官兵等全叩等語各處見之均甚駭異茲聞某方面查報此項通電並非該陸軍等之所爲確係旅京湘之反張督所贋造以爲離間北方軍人之作用是否屬實容後探明續報

司法部慎重獎勵之通令

近聞司法部令行各省高等審檢兩廳飭令慎重獎勵原令謂國家獎勵之制所以旌別淑慝激揚濁清必黜陟一秉至公斯百寮知所勸戒況値茲司法改良之際各該長官對于所屬各員尤須認眞考核分別彰癉覈實事求是以示公平近來各該廳縣呈報獎勵各員案內往往僅只簡單語而於本員辦事成績如何概不詳敘功過不明証實愛憎或隣於任情若不審愼於事先攻訐每隨其後殊非保持長官之威信也爲此令仰該廳長官嗣後遇有應行保獎或劾免之員務須遵照此次訓令詳具事實呈候核辦不得仍發簡單注考率行具呈致干駁詰云云

滇土匪擄美教士之續聞

西藏邊界美國素有名望之耶穌教士師爾敦博士一月三日在雲南府約二日路程之老鴉附近被楊天虎部下擄去一節已誌當時本報而華北明星報所載廟東六日電曰據雲南唐繼堯督軍所發官電內稱命匪首楊天虎速行釋放師爾敦氏派赴雲南府之美國代表一行已於本月二日安抵該府聞該一行受中國兵二隊之護衛於本月三日由該府出發向目下稱爲楊天虎根據地之雲南與安南接壤之山脈方面進行而楊天虎雖以能免其罪目下要求雲南軍混成旅團長之職拒絕金錢之贖償楊爲懷抱進步理想之勇士彼捕虜師爾敦氏之動機實與數年前河南之土匪首領捕一美國工程師之動機相同即因欲達政治上之目的而利用此手段云又聞唐督軍對該督軍因欲救出此可憐之宣教士以充分盡力滿楊之希望依和平交涉而美國代表等此次救出師爾敦氏甚屬易易據稱此一行之中國軍隊並非因與土匪戰而派遣者也云

汴省長履新之臨別贈言

王省長出京赴任曾經報告茲覓得其留別旅京同鄉者照錄如下

敬啓者印川自東瀛歸國客跡京華歷有年所開從旅京同鄉諸父老遊每於風雨過從杯酒晤敘之時縱談豫事某也利何以興之某也害何以除之輒拊髀太息恨乎無斧柯不能有所設施徒呼負負茲奉明令出長鄉邦前言在耳夙未忘懷銜任仔肩又無旁貸將若何整飭吏治若何維持地方若何移易風俗發達生計昔之言之不作者今則無所措手矣蓋當局者迷旁觀者清天下事大抵然也夙仰吾旅京同鄉諸父老或學識淵深或經驗宏富休戚與共肝膽相交尚祈不吝忠告隨時指示印川雖不材惟有竭盡忠誠勉將事但使爲吾豫民減一分之痛苦即爲印川盡一分之責任是區區之心所禱祝也區區之旅京同鄉諸父老之願也古人有言曰爲政不在多言顧力行何如耳印川服膺斯語奉作師資開誠布公勿泄終始今者履新在即不遑走辭用特留書聊以志別臨歧匆促不盡欲言

社會瑣聞

飛機不翼而飛(美國)

▲共計一千七百臺

▲今年正月中於美國市俄古(一譯芝加哥)開飛機大展覽會當是時路奇士飛機發動機公司售去飛機四百四十七臺價値美金二百五十萬元據展覽會長作爲氏所言於會期一星期中售去一千七百臺云云

▲略奇士公司利家德係氏曰(該公司三人座飛機)將歐戰式飛機一臺賣九千元發行一英里所需燃料爲強力汽車所需之一半而速力則快於汽車結局飛機比汽車大有便宜)云云

▲於該展覽會汽油商及其他實業家買去許多飛機市俄古之某實業家因其往返(市俄古)(與俄亥俄州)間或因勸安斯便利於勝火車故買去數台飛機云

▲不准門前站班(北京)

前門外大柵欄一帶各戲園門前每當散戲時即有青年男子鵠立戲園門前候觀女客及女伶者頗衆此等情形不但有礙風化而且妨礙往來交通故外右一右二兩區署長日來加派巡警於各戲園散戲時驅逐此項聚觀之人不准在戲園門前站立以端風化云

▲少婦唐突可笑(北京)

日昨白雲觀內后土殿院中遊人甚夥見一年約二十餘歲的婦人修飾很華麗的小姑娘即以手指在前走的一男子對小姑娘說你瞧你爸爸到來在咱們前頭遂向一姑娘急走數武即以拿擊此男子肩姑娘云你什麼時候來的我沒看見你此此小因是即轉頭相顧並不相識遂對該婦女上您是誰找您想不起來啦該婦自知男子人啦當時臉上現出一種羞愧形色婦云遂未出語與小姑娘而去觀者議論謬錯不絕皆云此少婦唐突可笑云

民國九年 三月 十三日 各人吉凶

正月 庚午 大安

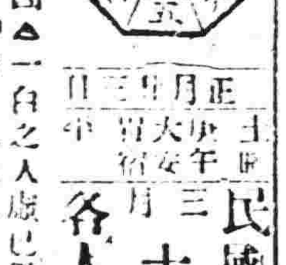

明日之吉凶▲一白之人處已從人爲進德之門西坤吉▲二黑之人諸事不可勉強以爲安東坤吉▲三碧之人有路時與崖之塡進退各須注意西北吉▲四綠之人先須治內對外可以伸張西南吉▲五黃之人陰運發達之日文學技藝必更有發展東乾吉▲六白之人有待而動始但不可妄費東乾坤吉▲七赤之人如謂以慎之言日不宜增資東乾吉▲八白之人執迷而動不免損失巽坤乾吉▲九紫之人自以爲順中途有阻之日西北最吉